大正九年十二月十四日 第三種郵便物認可

新京日日新聞

ソ聯の怪文書に
外相嚴重抗議せん
各國はロシアの惡宣傳を默殺
帝國重大決意の秋

〔東京十二日發國通〕外務省ではロシアの怪文書は既に外國に放送されたが、出先官憲の報告に依ると各國共ロシア一流の惡宣傳だと默殺して居り重視せぬが、最近ロシアの不信行爲續出に鑑み近く怪文書の取消し要求をソヴィエート政府に提出すると同時に、本事件を以て險惡な日ソ國交の一表現とし廣田外相より外務人民委員長リトヴィノフ氏に對し儼然たる態度を示してソヴィエートの反省を促す筈であるがソ聯側が我要求を容れぬ場合はこれに對應する相當强硬なる外交手段を講ずると觀られてゐる

怪文書事件で
北鐵交涉却て好轉か
一部消息通の見解

今回の國際信義を無視したソ聯の日本政府機密文書捏造事件は俄然兩國朝野に大センセーションを捲き起してゐるがそのため日ソ開戰說さへ唱へられ兩國民の精神を刺戟するものがあるが目下のところでは北鐵買收交涉が大體圓に逢着したに過ぎず凡ての外交々涉と同樣、窮すれば通ずの筆法で、今回の事件が契機となつて他に適當なる良法が發見され、或はこれを峠に急轉好調になるのではないかと觀測されるに至り此際兩國民は徒らに昂奮せず冷靜に事件の好轉を圖るべきであると一部消息通は語つてゐる

麥酒界大活況
インフレで

〔東京十二日發國通〕今年度の麥酒界はインフレ景氣に煽られて異常なる活況を見せて、居るが、九月中の消費も依然衰へず、其の造石高は前年同期に比し約九割の大激增を見せ一月以降八月迄の累計に於ては九十三萬石と既に昭和四年の九十一萬五千石突破して新記錄を作つた、今年中には容易に百萬石を突破する見込である

齊藤軍政部顧問
北平出張

軍政部顧問齊藤少佐は近日新京發北京、天津に出張するが今回の北平行きは單なる視察と言つてゐるが時節柄注目されてゐる

印度當業者
政廳に
具体的希望案提出

〔シムラ十一日發國通〕豫て印度政廳より日印會商に關する具体案の提出を要請されてゐた印度紡績業棉作業並びに手織業代表は連日會議を開いて協議を遂げた結果十一日に至り漸く具体案を得、明十二日正式に印度政廳に提出することとなつた、右具体案につき印度側では共同の國家的見地に立ち關係各產業部門の利益をも充分尊重した最善の方策だと稱してゐる、勿論日本民間代表の要求とは相違すること大なるものあると觀られるが、從來產業の各部門の利害對立の結果具体案を提示し得なかつた印度代表部が當業者の主張を基礎に新に對案を提示することとなれば日印シムラ會商は好轉するものと觀られてゐる

銅版 凸版
北澤寫眞製版所
新京隆町四ノ九

紡聯倉田代表に
回訓を發す

〔大阪十二日發國通〕紡聯では昨日午後二時綿業會館で委員會を開催した結果、民間代表倉田氏よりの請訓に對し左の回訓をなした

一、關稅引下率は四割二分を一步も讓らず
一、日本綿布の輸出數量は過去一年の輸出數量五億七千萬平方碼を原則として要求し、同時に將來の發展力を考慮して增加に努めよ
一、價格統制は絕對反對

物別れとなつた
日印民間會商
印度代表新に協議やり直し

〔シムラ十二日發國通〕十日の日印民間會商で日本側と物別れとなつた印度民間代表は來る十七、八日頃シムラを立つて一旦ボンベイに赴き新に他の紡績代表をも加へて協議をやり直す模樣である、而して其の上で廿二、三日頃ヌーデリーに行き政廳側と協議打合せを爲し日本民間代表側と再び會商することになるかも知れないと

北平市立
小學校教員
給料不拂に同盟罷校決議

〔北平十二日發國通〕當地市立小學校教員は豫ねて經費窮乏で給料不拂の爲寄々對策協議中であつたが、昨日午前九時北平教育會議室に於て四十七校代表八十六名出席し代表大會を開催した結果、午後より即時同盟罷校を決行する事に決した
尚萬一政務整理委員會並びに市參議會が具体的辦法を講ぜざる場合は連袂辭職すべしと敦圍いて居り成行き注目されてゐる

若槻男の辯明に對し
海軍省の批判

〔東京十二日發國通〕若槻男の辯明に對し海軍省では大体肯定出來るが、日本主張の三原則中第一項に重點を置き第三項の潛水艦を輕視せるは認識不足で條約當時の現有勢力七七八〇〇噸より二五〇〇〇噸削減され米國と同等となつたのは太平洋戰上不利を生じその結果第一、第二補充計畫が生れたので最近の國際情勢からのみ生れたのではない統帥權干犯亦然り、然し海軍は敢て過去に拘泥せず、擧國一致明日に備へねばならぬとの意見である

日滿兩軍の
完全な連絡で
熱河省内の大匪團影を沒す
佐久間少佐語る

大演習陪觀武官指導のため于芷山上將一行と赴日する熱河省警備司令部顧問佐久間少佐は事務打合せため來京中であるが氏は最近の熱河省内の治安狀況に就いて左の如く語つた

熱河省内の治安狀態は非常に良好になつて來た、大集團の匪賊は殆んど影を潛めて日滿兩軍に對し積極的に反抗して來るものは全然なくなつてしまつた、短期間にこんな靜かな狀態に恢復したことは全く驚異に値するものがある、之は日滿兩軍の密接な連絡に依るものだ、長城國境方面も方振武軍等の蠢動によつて一時は一寸騷いだ樣だが之も大したこともなく終つた、軍隊の給與は熱河作戰當時相當に困難な狀態にあつたが最近では道路も着々工事されて來て交通機關も相當に活潑な活動を開始してゐるので軍需品、食料等の輸送に大いに役立つてゐる

ロンドン條約の
若槻總裁の所信披瀝
政界に重大影響を與へん

〔東京十二日發國通〕若槻氏政黨總裁がロンドン條に對する世間の非難囂々たる折柄久しきに亘る沈默を破り當時首席全權としての立場からその所信を披瀝して世上に訴へるに至つたことは、政界各方面に異常の衝動を與へた即ち最近に於ける五、一五事件海軍側被告の公判廷に於ける陳述は殆んど總てロンドン條約に依る國防缺陷を高調し、當時政府の執りたる措置を難じ世間の一部でも此の事を認めんとする傾向にある時に、若槻總裁が統帥權干犯の事實なき點を斷言したことは、國防と財政の整調に論議區々たる折柄政界各方面に今後重大影響あるものと注目されてゐる

第十四回聯盟定期總會
十一日閉會

〔ジュネーヴ十一日發國通〕去る九月廿五日開會された第十四回國際聯盟定期總會は十一日の午前の會議を以て閉會した
今回總會は聯盟始まつて以來最も收穫の乏しい會議で議事も自ら情氣滿々たるものあり閉會以來前後十七日で飽氣なく終了したものである、閉會に先立ち議長南アフリカ代表テーワーター氏は現下の國際大勢を總括して左の如く述べた
世界の經濟狀態の恢復は遼からず實現するものと思ふ今日の錯綜した國際情勢を打開する唯一の對策は列强の寬容な態度にある

蔣公使の歸任で
日支外交常道へ踏み出す

〔東京十二日發國通〕日支關係は今春聯盟脫退後に於て、最も險惡なる空氣が支配してゐる爲、蔣作賓公使は病氣を名とし歸國して以來、東京支那公使館は公使館の實質を備へず、兩國政府間の交涉は專ら上海の有吉公使を通じて行はれてゐたが、重要案件山積し日支外交上、稀れに見る難局に處して兎角圓滑を缺く憾みがあつたが、今回半歲振りで蔣公使も歸任し、對支外交整調を外交の根本方針となし、就任以來全幅の力を捧げてゐる廣田外相は曩に現下日支關係好轉の爲、一日も速やかに歸任を慫慂せる事實もあるに鑑み、十二日歸任の挨拶に外相と會見する蔣公使は國民政府の訓令に基き隔意なき意見の交換をなすべく期待されてる、斯くて國民政府行政委員長汪兆銘が主張する日支外交常道化の準備工作の第一步を踏み出すものと觀られる

ロンドン條約を繞り
政民の對立尖鋭化に
政友會論駁聲明書を發表

〔東京十二日發國通〕政友會では十一日午後六時政務調查會國防部長内田信也氏の名を以て若槻總裁の演說を左の如く論駁する聲明を發表した

一、若槻總裁はロンドン會議開催の際英國皇帝の前で日本の襃心するは國民の國家安全觀を動搖せざる樣にするにあると云はれたが今日事實安全觀が動搖してゐると述べて居るが右は既に英米豫備會議で內定してゐた
一、八寸砲巡洋艦は對米七割以下に讓步出來ぬと軍令部で發表したにも拘らず六割に決定したのは國民の安全觀を傷つけるもので、而のみならず右に關する條約解釋を誤つてゐる
一、潛水艦はアメリカの全廢主義に拘らず米國に同率のものを與へたのは不必要なことである、統帥權干犯問題は議會で濱口前首相が軍部の意向を斟酌したとも云ひ軍令部長は退職に際し、輔弼の責任を全うせざるを遺憾とすると明示して居る

門出に當り
意義深き宣言
大同學院第二期生百九名
けふいよく巢立つ

けふ、此日の華々しかる可き卒業式を他所に、過去月餘に亘り息づまるが如き緊張裡に默々として卒業後の針路確保使命把握の爲め熱講を重ねつゝあつた大同學院第二期生百九名の若人達は果然此日の門出に當つて左の宣言を發した其の熱意と信念の程は一讀切々として胸に迫り來るものあり、讀む者に多大の感銘を與へ、その前途に對し一層の期待がかけられてゐる

趣意書

抑々滿洲建國の精神は、滿蒙三千萬民衆の上に搾取無き王道自治の樂土を建設すると共に五族平等の上に立ちて民族的偏見を是正し善隣日本が負へる平和確立の使命を、興亞聯邦の倫理獨立に具現し、以て世界人類の將來に光明有らしめんとするに在り
惟ふに曩には暴斂横征百業凋落し、所として盜匪の横行に委ねざる無し、此の時天命明治三世の上に炳たり、慈悲折伏に出る隣師は、秕政萃彙の張家政權を一掃し、一旦之が廓正を見るに至り官民の努力と相俟つて建國の實も亦頓に擧れり、然れ共秕政の永き餘弊遽かに拔き難く、殊に地方に於ては暴政の殘黨盜匪横行猖存し、政治的罪惡の幹害は殆んど其の極に達す、如斯き萬惡蓄に盈ちたる過去の支那社會は民衆をして自立自生の道を步ましむるに至り、國家の觀念を喪失す、されば新國家經營の正義を民衆に反映せしめんが爲には、直接地方に入つて百姓に接し、王道の實踐的宣布により浸透せる惡弊を除去し同時に其の自然發生的なる自治思想を正しく指導し啓蒙することに存す、個人が家族に歸一して家族自治を行ひ家族は部落に歸一し部落は縣に歸一し、縣は國家に歸一して國家自治を行はば其の民性に則りて過たずと謂ふ可し、彼の前世紀的觀念の下に中央集權と云ひ地方分權を云爲するが如き概念は新國家の自治統一に何の關りなく智見遂に王道を解せざるのみ
即ち建國の天業達成如何は縣自治体を指導する資政官の良否に決し魂の底より革正されたる縣參事官の道義的血盟連合は新國家磐石の統一を意味す、中央政府とは實に此の上に樹立せられて始めて威令天下に行はる、これ昨年一期生が卒業に際して進んで地方に入り聖業達成に努力せんことを宣言せる所以なり我等も亦同一の根據に立ちて、一期生の抱負に賛同し、全滿各縣參事官の奮鬪を拜謝すると共に今後我等が地方に在ると中央に在るとを問はず恒に地方の心を以て心とせんことを誓ふ。我等が日常の生活は之を最少限度に規定せん、創業を艱難に得て守成を安逸に失はんことを恐る
特に大同學院を搖籃として天業達成に參劃する滿人は卒先それ自らの積弊を脫し、五族環視の前に淸廉潔白以て道義革正に邁進せんとするものなり
更に惟ふ新國家は旣に釀造せられたりと雖も善隣日本の甦生せざる魂は偶々前世紀的觀念の下に、生れて二歲に滿たざる我が道義國家を殘賊することと無きかい、全滿の日人官吏よ諸公が道義の本然性を搖がして道統連綿たる皇道の大義に思ひを致す時現實の姿は何ぞ、我等は眞個日滿渾一体の新生命觀に立ちて、善隣日本の道義革正の思想と相結び相共に世界革命の原理實證を日滿の上に確立せん地上を蔽へる妖雲未だ盡くは去らず混亂と焦躁とは民衆を暗黑に彷徨せしむ只吾等が道念のみ一縷此の土を光明に導かん
大同學院は一期を經て二期に至る、我等百有九名は寬城子原頭六ケ月の試練を終へて今や嚴正なる道義の審判に向はんとするに當り、天地に願つる吾が神々照覽の下に正心を批瀝して此の宣言を爲す

宣言

一、我等は建國宣言に則り、更に第一期卒業生宣言を繼承して立つものなることを明にす
一、我等は滿洲國に於ける王道主義は地方自治を基礎とする國家統一なることを確信す
一、我等は胸奧の大慈悲心を喚起して道義を重んじ共敬相愛以て道義國家建設の對時代的天業を完成すべく至誠事に當る
一、我等は搾取無き道義社會の正義に立ちて一切の理論を確立し之を實踐す
一、我等は滿洲國内に於ける民族問題を絕對平等の立場より解決せんとす
一、我等は滿洲國建設と友邦眞日本の御一新とは不即不離の關係に在ることを確信し日滿渾一体の新生命を樹立すべく實踐せんとす
一、我等は滿洲國を蠢毒する萬惡を積極的に排擊すると共に正義を具体化すべく日に新なる　道念を切磋琢磨す
一、我等が地方に在ると中央にあるとを問はず一切の道義的行爲に對して前世紀的觀念よりする批判を免除されんことを明す

第二回 卒業者氏名

王明漢　計一名
三原朝雄　池田和夫
鳥飼健
計三名
伊達愼一郎　歐陽公廷
計三名

森山正　曲克管　崔玉番　宮澤次郎　郝稚暉　森井雄次郎　森一郎　秦樹桂　蘇正本　星野炳　福島鶴太郎　堤健太　毛利佐郎　山口六郎　金文弘　金太吳　宮島繁豐　潘裕魁　郡蠟眞　安井尊志　金明完　李書常　安藤道夫　由忠銘　吉川武德　川本定雄　神田重太郎　北澤治雄　關彌七　正田四三男
五十九名

鈴木晃之　上村洋平太　夏目忠雄　三松泰助　何樹春　村井矢之助　河内亮　孫廷　韓守武　脇野義光　林向光　小栗久　上田富夬　劉尾廉三　玄基永　池江善雄　伴野滿壽美　袁世安　李應烈　金子昌治　小田貢　早水親重　高野藤吉郎　尾田定顯　米澤四郎　神保一夫　加藤壬子丸　米倉太郎　杉本林作

黃淸塗　計一名
左少　王貴文　劉元　林泉淸　梅野一　今井英一　富岡博　計十四名
潘寶樹　王作述　佟宗厚　千田貞康　鹽崎政夬　計九名
双川喜文　計一名
村松秋雄　可兒才介　許鶴年　計五名
林國慶　黃千里　和カ三　計五名
日和崎棟男　岩滿三七男　岩松武　田中正忠　計七名

謝延秀　孟慶恩　李鴻年　浦山武一　小澤肇　長谷川進　近藤二郎　黃瀛澤　趙葆諧　神吉義夫　松田俊彦　吳殿榮　甲斐治義　王國錚　陳錫卿　徐德昌　岡直義　土屋定幽　緒方秀夫

東方に向ひ逃走
肇東縣警察隊反亂

〔チチハル十二日發國通〕肇東縣よりの報告に依れば、去る七日午後肇東縣四站警察隊第二中隊約四十名は反亂し北方に向ひ、八日午後四時肇東東方十六キロ李家燒鍋を襲擊し、同地警察隊三十名も合して東方に向つた

軍の諒解を待つて
方吉兩軍の武力解決
中央軍一部昌平集結を終る

〔北平十一日發國通〕方、吉聯合軍は今や袋の鼠となり中央を側に對し一面抵抗一面交涉策をとり唐山昌平の線に逆襲を繰り返しつゝ一方郭雲龍を代表して何應欽の許に派し政治交涉を續けて居る、但し何應欽は斷然交涉を斷念して武力解決に傾き關東軍の諒解を待つて方、吉軍を殲滅すべく決心せるものの如く、一部軍隊は既に昌平に集結を終た

北鐵理事監事聯合會
第七次會議も
何等進展を見ず
次回は國境驛積換問題審議

〔ハルビン十二日發國通〕第七次北鐵理事監事聯合大會は十一日午後一時より理事長李紹庚を議長として開催されたが議事經過は左の如くである
開會劈頭北鐵ソ聯側監事の更迭の報告あり前監事ペルシンの辭任及び新監事コロソフの就任が正式に承認され理事長李紹庚並びに副理事長代理バンドウラの新監事に對する挨拶がありペルシンは實務遂行に全力を注ぐ旨回答して議事に移つた、議事は前回より保留され未解決に終つて居る正副管理局長權限問題より始まつたが何等新局面の展開が觀られないのでソ聯側より右問題は特別委員會に對託審議すべき事が提案された
斯くして第七次理事會では東西兩國境驛に於ける北鐵貨物積換問題の審議に入るべきことゝなり散會した

招聘職員の
決定に
伊澤次長上京

〔大連十二日發國通〕鐵路總局次長伊澤道雄氏は十一日、「はるぴん丸」で上京の途に就いたが語る
此の前殘して來た招聘職員を決定する爲に鐵道省に行くのだ、總て其後の詮衡は本省に一任してあるので今度行つて決定する積りであるが、今月中には片付けて歸りたいと思つてゐる

仲秋後の
奉天經濟界

奉天地方に於ける仲秋後の經濟界は當初銀高好材料に惠れて決濟も七、八割回收し得るものと予想されてゐたが、實際は特產の豐作、安値、金融逼迫のため六七割の決濟があつたに過ぎず舊正月の決濟成績に比すれば不良である、又一般商品は滿洲景氣に浮れて日本品を見込輸入したため手持ち品多くそれに反して滿人の購買力は不振で、冬物、モスリン外は小取引しか行はれず活氣がないが、倒產者は出なかつたので今漸次商況も上向くであらうと言はれてゐる

大連市に
婦人の
廓淸教化運動

〔大連十一日發國通〕兒玉博士邸事件をきつかけに大連の有閑階級夫人連の醜狀亂行沙汰が相次いで暴露し大連は性の無政府都市であり魔都であると宣傳され各方面に影響を及ぼしてゐることに鑑み昨今漸く聯合婦人會に屬する知識階級の婦人連によつて大連婦人の廓淸教化運動が起らんとしてゐるが近く具体的方法を講じて全滿的に呼びかけんと準備を進められつゝある

御坤德禮讚會の
飯野理事
來滿

靜岡市音羽町百七十九番地に事務所を有する御坤德禮讚會專務理事飯野十造氏は今回同會から滿洲講演を命ぜられて十二日午前七時入京した、氏來滿の目的は同會の目的事業を深く在滿日本婦人に普及せしむべく來滿したもので、たとへ十名でも十五名でも、又十分間でも廿分間でもよいから一般婦人のお集りを乞ふて講演を試みるはずで、十三日午前八時四十分新京發列車で一旦ハルビンへ講演に行き二三日後に歸京して新京に五、六日滯在して婦人會女學校其の他婦人團体の集合を求め講演するはずで、御坤德禮讚會の目的事業は、皇太后陛下の御坤德を禮讚し其偉大な御仁慈の大御心を人類に普及徹底せしめて愛憐の精神の實現を期するのが目的だ事業としては皇太后陛下の御聖慮に體し癩病の根絕を期する爲癩病救濟の事業達成を支援す、癩は遺傳に非ず接觸傳染なれば隔離せば必ず絕滅し得ると言ふ事を宣傳し、患者及び家族の相談に應じ其の他坤德、社會衞生に關する印刷物の出版及同會の目的遂行上必要と認められる調查研究、各種事業をなしてゐるものである

印刷機械及材料
各種印刷と製本
卸小賣　北原紙店
電話　三二四一　三二〇一

獨立の婦人醫院は 來春には新築
近く傳染病棟の完成と共に 患者の收容難を緩和

新京の人口激增とゝもに患者收容難に惱まされてゐる滿鐵新京醫院では新傳染病棟の完成を待ちあぐんでゐるが、目下競馬場附近に新築中の同病棟もいよ〳〵十一月三十日までには豫定通り

＝完成＝ の見込である、同方面はまだ現在では僻地ではあり道路、水道、ガスなどもまだ完備されるまでに至らないので、正式に患者が收容されるのは來春になる模樣で新傳染病棟は百六十ベツド、實現の曉は現在の新京醫院內の傳染病棟は普通病棟に變ることになり、それだけ醫院の收容難も緩和されることになる、一方獨立した婦人醫院の新設についても滿鐵では來年度豫算に計上し結局實現されることになるべく

＝現在＝ の新京醫院構外裏手に新築されるはずで新京醫院の分院として特殊婦人のみを取扱ふことになるわけだが收容數は六十ベツドである來春解氷期とゝもに新築に着手しいよ〳〵完成されるのは來年七八月頃であらうがこれが實現さるればそれだけ收容難が緩和されるとゝもに、現在健康診斷時など醜酌婦の出入でゴツタ返してゐる不愉快さも根本的に除かれることになるわけである

大演習觀戰の
于芷山上將出發に際し挨拶

今回金澤市を中心に擧行さるる秋季大演習の滿洲國觀戰武官の一行は十三日出發することになつたが奉天省警備司令官于芷山將軍は出發を前にして左の如く語つた

挨拶

今回畏くも大演習陪觀の光榮を得併せて諸般の見學の爲我々滿洲國武官團が貴國ヲ御訪ねすることゝなりましたことは欣快に耐へません

我々は豫て貴國を憧憬し早くより貴國を御訪ねしたい宿願を持て居りましたが兵馬倥偬の爲今日迄果すことが出來なかつたのでありますが此度好機を得ましたに就きましては各種の事項に亘り觀察研究を遂げまして貴國の精華を修得し直に之を移して滿洲國の進展に寄與する樣努力し且貴國人士と御會ひして建國前後を通じて幣國に與へられました多大の御厚情の御禮を申し上ぐると共に親しく御高說を拜聽して將來日滿兩國の親善協和に盡し度いと考へますに就きましては貴國朝野の方々の御懇情と御支援を切に御願して已まない次第であります

故國を出發致すに際しまして一言日本國民各位に御挨拶申上げます

大同二年十月十二日

滿洲國訪日武官團

代表 于芷山

公學校生
飛行隊見學

十二日午前九時半から公學校初級三年以上約四百名は吉賀敎師以下八名の先生に引率され當城下飛行隊見學遠足を行つた、隊では特別に便宜を設けて輕爆機につき說明を與へ爆彈投下に關する說明をなし兒童達は滿足十二時歸校した

第三小學校新設 等調査に
淸水氏來京

滿鐵新京附屬地の明年度新規社會施設中中學校々舍、同寄宿舍、第三小學校新設その他の調査のため本社より地方部淸水氏が、十三日來京することになつてゐるが、現在の新京の土地難に對しても現地研究を行ひ何等かの對策を講ずるはずであると

三笠町前の 火事騷ぎ
道路舗裝のコールターに引火

新京地方事務所では來るべき嚴寒を前に日本橋通筋の道路舗裝工事を行つてゐるが、十二日午後二時三笠カフエー前に於て工事使用のコールターをとかしてゐる內人夫の不注意の爲同油に引火見る〳〵內に燃えあがり黑煙は天に冲して物凄く附近住民を驚かしたが人夫等の努力によつてやつと消し止めたが一時はなか〳〵の大騷ぎであつた

各理髮店
一二等々級決定

既報新京理髮業組合臨時總會の結果等級制度を實施するに決定したゝめ組合長、役員で各組合員の等級を十二日左の如く決定し新京署に屆出た

一等

▲ナシヨナル（日本橋通）土井 明治郎
▲大同理髮館（日本橋通）吉田 政吉
▲スピード軒（日本橋通）松本 康次郎
▲昭和軒（吉野町）梅本 善吉
▲芙蓉軒（吉野町）吉川 政吉
▲いづみ軒（中央通）草野 喜一
▲チエリー軒（祝町）鵜木 正一
▲淺沼理髮館（富士町）淺沼 伊之助
▲神戶軒（吉野町）三谷 倉太

二等

▲大和軒（大和通）阿比留稔
▲羽衣軒（羽衣町）北村 直次郎
▲オーケー（東三條通）金 正善
▲催善珠（祝町）

結氷期の衞生諸設備 さてどうする
朝日通派出所管內有志が 今夜對策の大評定

結氷期をひかえてまた本年も石炭殼の始末に今から懸念されてゐるが朝日通り、曙町、梅ケ枝町等朝日通派出所管內は頭道溝もあり

＝附近＝ 朝鮮人勞働者、滿人勞働者の居住者も多く特に結氷期の衞生設備に關し派出所員及び居住有志において前もつて對策を講じて置く必要を認め、十三日午後六時半から曙町大正寺に新京署今村警務主任、豬股衞生主任、朝日通り派出所員及び町內有志沼田、黑田、伊東三地方委員、小澤第五區長その他二十余名出席先づ便所、下水、塵箱、灰捨等諸設備の改善、放棄死体行路死亡者の處置等に關し協議することゝなつた、この協議の結果如何なる對策が得られるか、さきに街燈照明に際しても同管內は他町に率先して

＝實施＝ し好結果を得て居り協議會の對案の結果は各方面から期待されてゐる

十一月中の
長春座貸與日割決定 けふ當局から示達

長春座の紛糾問題も既報の如く新京署保安係の斡旋で圓滿解決を見ることが出來十二月一日から會社直營で興行をするが、十一月中は從來の各興行者が無料で小屋を借り受け同日割は保安係に一任したため同署では十二日左の如く決定した

▲上原淺吉 一、二、十一、十二、二十一、二十二日六日間
▲森省三 三、四、十三、四、二十三、四日六日間
▲松下定夫 五、六、十五、六、二十五、六日六日間
▲松浦邦親 七、八、十七、八、二十七、八日六日間
▲新京商事 九、十、十九、二十、二十九、三十日六日間

但し松下松浦兩氏は從來の關係上共同興行をなすべく命じた、日割決定は十三日それ〴〵各氏に通知される

日蓮聖人を憶ふ（上）
海軍中將 佐藤皐藏

自分は一般人としての日蓮聖人を尊仰して見たい

聖人が超人的に剛毅にして不撓不屈の精神に富んで居られたことは萬人周知のことであるが之と同時に柔軟の德をも多量に有して居られたことは割合に世人に注意されて居らない樣である

一見相容れざる如き剛毅、柔軟の二德を一人の身に持つて居ることは普通の人には容易なことではない、然るに聖人は他人の追隨を許さゞる程度迄この兩德を多量に有せられこれは聖人をしてより偉大ならしめたる最大の條件であらうと思ふ

聖人ほど時代の思潮に逆行し多數の人々の迫害を受けしかも爲政者から極端な彈壓を受けた人は多くあるまい、若し現代の人にして斯の如き境遇に置かれたならどうであらうか、氣の弱き者は一も二もなく其主義主張を抛つて仕舞ふであらう、なまじつか氣の强い連中は、他人、就中爲政者に對し反抗心を起し、その果ては國家をも呪ふ樣になるであらう、彼の國家を否定し「勞農露西亞を守れ」など云つて騷いでゐた連中の如きはそれであらう彼等は一寸氣が强さうに見えるが實は薄志弱行の徒に過ぎなかつたではないか

然るに、我が日蓮聖人に至つては即ち然らず、如何なる壓迫も彼の剛毅なる精神を挫折せしむること能はず、如何なる酷遇も彼の柔軟なる心情を曲折すること能はず、彼は一難に遭ふ毎に勇氣百倍し、一害に會する毎に其の信念を强めたものである、即ち爲政者の深刻なる迫害は彼をして國家を呪はしめざるのみならず反つて日本の柱、日本の眼目日本の大船を以つて自ら任ずるに至らしめ多數他宗徒の排斥は彼をしてその信仰を鞏せしめざりしのみならず反つて最高の行者、上行菩薩たるの信念を强からしめたものであつて終始一貫、その主義に向つて勇往邁進する氣魄與貌は實に千古の偉觀であり、萬世の模範である

腸チブス發生

市內羽衣町二丁目北堀正夫氏は去る一日發熱し十二日滿鐵醫師の診斷の結果腸チブスと決定滿鐵病院に隔離された

滿鐵社會の
養兎業奬勵

滿鐵社員會本部では事業部養兎事業に從事してゐる石原淸六氏を新京に派し滿鐵地方事務所社會係と協議し社員家族其他に養兎奬勵に就ての講演及び服裝改善と兎毛利用の展覽會を催すことゝなり十三日夜家事講習所で第一回相談會を催したがその展覽會は今月末頃の豫定である

公衆電話の
乾電池を竊取

市內三笠町騰坂寫眞館前の公衆電話の乾電池一個を竊取されてゐるを十二日發見し新京署に屆出た

新赤十字社員に
社員章授與

德川赤十字社副社長は滿洲各地に於ける赤十字社員章授與式に列席のため來滿中であるが新京では十二日午前中新京商業學校で左の人々に有功章特別社員章の授與を行つた

社員章受領者

佩有功章 金翰臣 黃道鐘 馬子郁 陳子新

特別社員章 齊藤定一 福田右一 松原逕二 丸山安右衞門 德本長松 後藤騰作 李春雨 吳鳳冊 劉靑陽 李寶颺 王心恒 高立業 史亦海 王予榮 李俊傑 孫春陽 趙蔭卿 張靜軒 李春圃 王大榮 郭嘯雲 胡紹褒 朱春波 呂萬濱 姚蘭慶 劉玉堂 葛甲生 常涯川 謝秋官 魏紫庭 馬蘭亭 宋紀發 朱子勳 劉萬順 高春祥 趙秀亭 孫起良 王竝芳 韓紹卿 李慶堂 李喬賢 常濟淸 時登芝 劉子厚 李惠遠 孫陽春 王輔臣 姜集齊 倪金祥 張文奎 李麟閣 畢自卿 孫中福 陳瑞亭 孫叙九 王鳳祥 向明齋 傅文選 谷正之 米澤菊二 林出賢二郎 鶴見憲 桝谷秀夫 末松吉次 郡司智麿 工藤繁次郎 畢陽 李煥文 藍爲春 大滄りよ 野中ちよ 劉馬氏 吳魯氏 王朱氏 色川六彌 王嘉祿 竹原一義

菱刈本部總長の
德川公招待

日本赤十字社滿洲本部總長菱刈大將同新京支部長吉澤總領事主催德川赤十字副社長歡迎宴は十二日正午西廣場小學校講堂で開催陪賓として日滿各界代表百余名列席、先づ菱刈大將立つて挨拶を述べ之に對し德川公の謝辭があり歡談一時間餘で散會した

招待宴席上 菱刈總長挨拶

閣下並各位不肖先般大命を拜し赴任の直前日本赤十字社總裁、閑院宮殿下より滿洲委員本部の御委囑がありました、其の際思ひましたのは、日本赤十字社の事業は自ら滿洲國王道主義の達成を輔け、向進んでは日滿兩國の親善に資する所多大なることと信じまして不德を顧みず御請した次第でありまする實は早く御挨拶申上ぐる筈でありましたが、平素公私に取紛れ其意を果しませんでした

今回德川副社長閣下の御來滿を機として本日新に有功章並特別社員章を受領せられました各位に對し敬意を表すると共に御挨拶を兼ねて閣下並各位の御來臨を求めましたところ此く多數御來臨を忝ふし誠に感謝に堪へません

我が滿洲委員本部としては今後滿洲國全體に亘り益々社業を普及し博愛仁慈の社旨に副ひ度き希望でありますから日本官氏は申す迄もなく滿洲國官氏各位においかせられても亦右の主旨を御了承下されまして一層の御援助を賜らんことを切望してやまざる次第であります、終りに御臨席被下たる御厚意を拜謝し茲に杯を擧けて德川公爵閣下初め閣下並各位の御健康を御祝し致します

赤十字社滿洲本部總長
大將 菱刈隆

濫習會の余り札を どう處置する
入場不能者から非難の聲

今回の常盤津會の會員券濫制限興行問題に關しては各方面において非難の聲高く、今それ等の非難の聲を記せば左の如くである

某所員談

昨夜行きましたが、千百名位詰め込んでゐました、後から來て、滿員で入場を斷られて歸つたものが數限りありませんでしたが、然し入口で斷るのに「滿員です」と云ふだけで、實に劍もホロロの挨拶をしてゐました、歸りに皆ブツ〳〵言ひ乍ら歸つてゐましたが、あれでは二日間無理をしても二千二三百人で後の二千七八百人は會員券をフイにするわけですこれは後の札は買ひ戾しさせねばいけません、然も定員九百名以上入れるには改築せねばならぬほど古くなつてゐる長春座としては危險此上なく然も定員超過は違反です、定員超過を違反さする法の精神は危險であるからと云ふ以上、斷乎新京署が取締るべきで、これは定員を指定した新京署が、五千名の會員券發行を許可したのは大失態であると思ひますこの際嬢券の買戾しを命じてでも新京署の責任を明らかにすべきです

市內某有力者投

これは明らかに興行である、會員組織でやるから興行でないと云ふ新京署の言ひ譯けは所謂尺子定規で、法の裏を示す樣なものだ、大体出演者の藝妓が素人ならざこに角稅金まで納めてゐる藝妓商賣の者であるつまり役者と同じものである、營利を目的としないからと云つても明らかに大きい利益があることが判つてゐるのであるから興行と同樣に取締るべきであある、然も會員組織でやるのに收支決算を明らかにせねばど會員に對する背信行爲である、それを御社から書かれたり興行部から突つ込まれて收支決算書を提出せよと命じた新京署の態度は何と云ふ態ですか、會員から會費を集めて、その收支を明らかにせぬ樣な會員組織で從來やつて來たなどはお話にもならぬ、會員組織にしたのは明らかに脫法行爲で、形式的な會員に過ぎないので、そんな新京署の考へを別に滿鐵で課稅するのと良いのですよ、そして殘り券は買ひ戾させるこですよ、滿員程度でも收支が償ふ樣に出來てゐるのだからかまふものですか

久泉參事官
けふ室町校で 追悼會

去る四日黑龍江木蘭縣で賊彈のため名譽の殉職を遂げた故久泉參事官の遺骨は明十三日午後三時三十分着列車で新京に到着することとなつた、向同日午後四時より室町小學校に於て日滿官民多數參列の下に盛大な追悼會が行はれるのである

久泉氏は同文書院の出身にして本年三十三歲前途を囑望された俊才で同氏の死は各方面から非常に痛まれて居る

けふ高女
綜合陸上競技

前日のバレーボール學年對抗優勝カツプ爭奪戰に引續いて行はれた女學校のバスケツトボール學年對抗優勝戰は十二日午後零時から開始された前日みごと優勝した五年生惜くもカツプを五年に奪れた下級學年とゝもに熱を出して試合はいよ〳〵白熱化し校庭のポプラが長い影をコートに流し込んだ頃漸く勝敗を決し、五學年に二つともカツプをとられてはと肉迫したかひあつて十二日の優勝カツプは四學年の手に渡つた、本日はいよ〳〵本年掉尾の綜合陸上競技會を行ふことゝなつてゐる、

プログラム

五十メートル、走巾、ポテトーリレー、二百メートル、百メートル、腰掛飛び、籠球排球等多種多樣の競技がある

東海樓の
藝妓逃走

市內三笠町三丁目二十五番地料亭東海樓こと塚本はつさん方抱へ藝妓前田美惠(二六)は九日午後十一時ごろ前借四百七十圓を踏倒し無斷家出してゐるを家人が發見し搜査方を新京署に屆出た

梨樹縣警察隊
匪賊討伐

(四平街支局發) 十日午後六時頃剿匪工作中の梨樹縣警察第二、第五中隊は同縣下榆樹台北方二十滿里房身屯にて匪賊頭目紅好、俊子並に副頭目十三省、壓滿洲等を逮捕殊勳をあらはした、該頭目等は合流して一團八、九十名となり今夏梨樹縣下を横行暴威を逞ふしかつて李警務局長の率ゆる討伐隊と交戰したる狂暴なる匪賊である

通遼

カフエー 牛七開業

(通遼支局發) 通遼示福大街に改裝中であつたカフエー牛七は來る十五日から開店

奥野隆一氏が 日語敎授

(通遼支局發) 通遼軍燈廠監理奥野隆一氏は同廠滿人從業員に事務の圓滑向上延いては日滿融和の一端にと日語並に一般常識の敎授を計畫中這般日語讀本も到着來る十五日より退廠後經理室にて開講される

燃料經濟化の發明優秀品を揃へて實物實驗に供します
第二回
煖房器具展覽會
會場 祝町西本願寺境內
日時 十月十五日(日曜)十六日(月曜)十七日(祭日) 三日間
出品申込期日 十月十三日
主催 新京日日新聞社

診療科目
盲腸炎 痔疾 脫腸 骨疾患
淋巴腺炎 淋菌性諸疾患 梅毒性諸疾患
整形及一般外科
入院隨意
大森醫院
梅ケ枝町十四番地
電話三四九三番

圍壁の御用は專門の石矢へ
体裁も御値段も必ず御滿足下さいます
營業種目
優美 高尙 堅牢 安價 新案石矢式鐵筋混凝土圍壁製造
官廳學校工場用鐵網圍壁(御隣との間切りには最好適品です)
各種煉瓦壁 鐵網 應用煉瓦壁
各種板壁 鐵條網
目カクシとドロボウ除けには板と鐵條網とを組合した高さ五、六尺位の體裁よき石矢の新案塀を御勸め致します間は一圓位より
御用命の如何に不拘設計見積は無料で致します
白色煉瓦製造販賣
硯野式白色煉瓦製造機
各種土管及井戸側母型
各種圍壁大門設計請負
滿洲代理店 石矢組
新京日本橋新京ビル四階四十一號
電話二九九三番

愈々開店
◇一品料理に良い酒が安く飲めます
滿月バー
どうぞ一度お試し下さい
御來客樣に粗品進呈
電話二九七三番
祝町三丁目角

お茶

世帶道具、陶器類色々
三笠町二丁目
河久商店
電話三二〇四番

賣自動車
自家用
ハーレーサイドカー附 一台
デユーラント自動車 一台
右格安賣却致度
新京富士町三ノ一三
朝日タクシー內
藤

コドモノクニ

全く近頃にない美事な放送
やんや持てはやされた中村さんの童話

去る十日午後五時から五時半にわたつて新京放送局の依頼を受けて子供さん達に話した、日本基督教會日曜學校の中村氏の放送ぶりはさても〳〵兒童達に喜ばれた、氏は五年前長春に來て、以來通信會社に勤め今も電信電話株式會社新京工務所に勤務かたはら中央通の教會にも出てゐるが、初放送としては落ちつき沸つて近頃にない見事なものであつた、放送のお話は非常に有益なものであつたからこゝにご紹介しませう

新作童話『お靴はどこへ』
新京日本基督教會日曜學校　中村丘

廣い〳〵野原の眞中に、ポツンと立つてゐて、田舍くさーい淋し〳〵い新京が、今度滿洲國の都になりましたね

大變立派な御家が澤山出來て賑かになりました

南か、北か、東の方から、まるで、キャラメルの行列の様な汽車がポッポ　シュッ〳〵と、引つきりなしにやつて來ます、どの汽車も〳〵人で一ぱいです

或る日のこと、北の方のハルピンから來た、四等車の中にね、ニーヤと一緒に親子四人のみすぼらしい、ロシヤ人がゐるました

お父さんは、幾つ位でせうか、まあ四十近かでせう、それから

お母さんは三十五位、それに今から皆さんにお話しやうと思ふボーニヤ君。ボーニヤ君は十一で、頭の毛が、銀の様に光つて、頰つぺたが、林檎の様に美しい、本當に可愛いゝ坊つちやん何です、それに生れたばかりの赤ちやんと、四人でした

ボーニヤ君のお父さんは、今度新京が、滿洲國の都になることを聞いて、何か良いお仕事はないかと思つて、誰一人知つてゐる人もない、新京にやつて來たのです

やがて汽車は、寛城子を過ぎました、右の方に見ゆる飛行場には、丁度今、勇ましい、日本の飛行機が、ブ……と澄み渡つた青空めがけて舞ひ上りました

「あ、あれ〳〵母ちやん、日本スキー飛行機、日の丸……勇ましいなあ」ボーニヤ君は、我を忘れて立ち上りました

滿鐵の機關庫近くに來ますと、チョコレートの包紙の様に、赤や、緑や、紫や、眞白い、美しいお家がズラリと並んゝでゐるのが、汽車の窓からよく見えます

「あゝ新京だ」と思つてゐる内に、汽車はスーッと新京驛に着きました

ボーニヤ君は、左手に水筒を右手に小さなフロシヤ包を、シッカリ持つて、眞先に下りました

長いプラットホーム、大きなお家、珍らし相にキョロ〳〵してゐると、地下道の下からこちらを向いて、ニコ〳〵し乍らロシヤ人の小父さんとおばさんがやつて來ます

「小父さん、僕、ボーニヤ、小父さん達、僕を迎へに來て下さつたのでせう、有難う」

小父さんはジーッとボーニヤ君の顔を見てゐましたが、頸を横に、振り乍ら

「ニエッ、ヤー、ナー、バユーユー、ヴィ」と言つて、サッサと行つて仕舞ひました

方にそんな事言ふもんぢやありませんよ」

「へーゝ何んだ、他所の人が?、母ちやん、私達、誰も迎へてくれないの?」

「えゝ誰れも、知つた方はないのよ」

ボーニヤ君達はこうしていよ〳〵新京の人となりました、幸ひボーニヤ君のお父さんは新京に來てすぐ工事場の夜番に傭はれました

「さあ、今度から、お父さんが、一生懸命に働くから、ボーニャも、安心して勉強するんだよ、お前が一生懸命勉強してくれたら、お父さんは、どんな寒い晩でも、お外で一晩中立つてゐても、ちつとも辛かない、ねボーニヤ、そして、早く大きくなつて、立派な人になるんだよ」

「うん、僕勉強するよ、そして、今に大きくなつたら、飛行家になつて、お父さんたちをいぢめた、ロシヤの悪い役人達を皆やつつけてやるよ」

「お、そうか、よし〳〵」

本社主催 煖房展迫る
各ストーブの優劣
それ〴〵販賣店の主張（二）

新興滿洲國を目指してストーブの進出は夥しき數で新京のみでも數十種に及び優劣交々中には不良品が無いとも斷言出來ず需要者に於ては大に研究すべきであらう零下三十度以上も下る當地では冬營準備たるストーブ類煖房こそ充分吟味せねばならぬ、我社主催第二回煖房具展も詳細なる實驗、販賣業者より直接に説明あるは元より十二分の選擇を得る爲め明品揃の多數種を一堂に集め販賣需要兩者の好目的を達成せしめるに外ならず左に各ストーブの優秀を紹介する事にする

福祿ストーブ

貯炭式ストーブの元祖福祿ストーブは鑄物の本場川口に東洋一の大工場を擁し年産額實に五萬臺を突破せる「フクロク」は日英米佛獨伊支露の八ケ國の特許權を獲得し國産ストーブの面目を躍如たらしめた日本最高のストーブである

耐火堅牢を旨として福祿ストーブは最強溫度一三四〇度で鑄鐵の溶解點一一八〇度を遙かに凌駕して居るから嚴寒の當地には最も適して居り特種材料を使用し殊に肉厚であるから耐久力絶大であるが普通類似品中には斯る高熱に遭へば忽ち使用に堪へぬ様になるものが多い、焚付には技術を要せず誰でも焚ける、

在來のストーブはストーブ屋が焚けばよく燃へるが素人が焚くとどうしても上手に焚けない、完全燃燒しないと掻き廻すから灰や煙が室内に充滿して不潔、不衛生的であり燃量を駄費することも大である

フクロクは胴体に繼目なく一本抜きになつて居るから取扱ひ簡單で無煙無臭長時間繼續燃燒するから一日二三回の給炭で足り煙突掃除の手數も省け、燃料は普通ストーブに比し四割乃至六割節減出來るから結局一冬使へばストーブ代位になる

特許福祿煙筒　鋼板より煙突を通つて逃げんとする熱は内側の四枚の羽翼に吸收され外側突起狀輻射面はこれを全部室内に放散しむる獨特の裝置がしてあるから熱量に無駄が無く效果的である

其他ストーブ共通の缺點を全部改革した斯界最高のストーブとして敢て江湖に推賞する所以である

滿洲總代理店　株式會社熊平商行　新京日本橋通　電話二〇一四番

□

村上式ストーブ
滿洲總發賣元　水上洋行　電話二八八〇

内地直輸入のストーブは宅さして御座敷用に製作されて居り外觀頗る優美なり然るに熱量は極めて少くこれに對し村上式高熱煖爐は滿洲朝鮮等寒地に於て多年研究の結果完成を見たる實質本位のものにして事務室工場、倉庫停車場工事現場等に使用し熱量の大なる點に於て絶對的他に比類無き確信を有するものである故に滿洲に於ては使用數量急增し既に本年にても九日一日以降滿鐵其他に納入したるもの三千餘台にして實地用として如何に認められたるかを證明し得るものである

元來村上式ストーブは京城工場に於て製作なし來りしも今回新京尾上町に二千余坪の分工場を設置し日夜全能力を上げて製作し工場から皆様へと直接に御取引願へる、運賃稅關を含まぬ實質本位安價を以て提供出來る他品に對し好條件を持ち優良なる村上式煖爐の御求めを御願します

□

ナショナルストーブ製造販賣元
新京入船町　入船工作所

ストーブも完全燃燒使用簡單なり最新式八年型等各種共に云々宣傳發明するが扨て公平に見る時は仲々其の發明通りには行かぬ様だ幣所で製造するナショナルストーブは内地品と違ひ稅關及運賃等經費輕減して且最も寒き滿洲當地に適した物を鑄造せんと志して私が昨年事變直後來長し鐵道北の滿洲製油の構に一千餘坪の鑄物現工場を設置し内地よりの各種ストーブ專門の職工數十名を呼び以來苦心研究の結果現在の許可を得たるストーブ、ナショナルを完成賣り出した次第で完全なる燃燒については絶對に黒煙を見ずと言ふ程で他品に勝る確信を持て居るい從來一般鑄物に主力を置きたる營業方針もストーブ最も寒滿洲に適したストーブ製造に主ある豫定で販賣當初さ雖も一兩年中に内地品に對し無煙無臭高熱實用向き販價等の諸點よりして有利の地位を得るものと確信してゐる

□

ニットーストーブ
滿洲總發賣元　昌和洋行

ニットーストーブ滿洲發賣元として責任あるニットーストーブの特長を申し上げれば

第一、放熱強烈なる事　ニットーストーブは獨特の燃燒裝置を特に擴大した放熱面によつて發散する強烈な火力は到底他の追隨出來ぬ特長であります

第二、燃料節約　ニットーストーブは安價な有煙炭を使用しても最新式の構造によつて完全に燃燒しますから舊式の類似品に比して約六割の節約を得烈しも熱量は數倍の强さを放熱します

第三、調節自在　ニットーストーブは獨創的の調節裝置によつて正面風窓やシャンパンの開閉等によつて火力の調節が出來ます

第四、優美耐久　ニットーストーブで燃ければ見られぬ優美な出來榮です而も構造は化學的合成鑄鐵にて不斷の研究と實際御使用者の御意見さを參酌してありますから最も合理的且つ耐久無比のものです

第五、大量生産　ニットーストーブは五十餘年の最も歴史と經驗を有する工場の製品です規模宏大設備完成せる自家工場の化學的經營法による大量製産ですから優秀なるストーブを安價に提供出來得る事は當然の歸結であるさ共に些か本品の誇りさする所であります

第六、炊事用釜掛け付　本ストーブは炊事用釜掛け付にして自由に高煖を採り乍ら炊事得るので頗る便利さされ好評を博して居ります以上

□

海の外から

□倫敦の伽藍の壽命　ロンドンのセント、ポール大伽藍は三箇所だけが少し宛地中に埋沒してゐることが分つたので大騷ぎである、埋沒率は一八〇年間に一呎の割だが名刹だけに寺僧や實際建築家は日下夜を日についで保存對策を研究中だと

□モザイク界の進歩　多種多樣の彩色を鏤り嵌めて製作するモザイク加工は、中世紀にローマやヴェニスやナープルスに盛んであつたが、此の程獨逸のモザイク會社では一萬二千種の色合ひを應用する方法を採用した

□SOSの工夫　難破船の凡ゆる信號機關が潰滅した場合、鏡片或は硝子片で太陽の光線を救命船へ反射照明すればよいさ

□カイロの水販賣業　アラビヤのカイロ市では道行く人々に[illegible]自動車に[illegible]ステーションの如き仕掛けと思へば間違ひない

□時計に仕組む電池槽　米國では時計の正確を期する爲め器械の中に電池槽を裝置して針が一定の速度で廻る様ゼンマイの整調を保つ精巧な仕組みを採用してゐる、電池槽は十八ケ月乃至二ケ年間有効だと

□電氣オルガンの流行　米國の家庭では兒童用としてパイプのないオルガンが大流行、これは電氣仕掛けの裝置となつてゐて一度廢れたものが復活したのだ

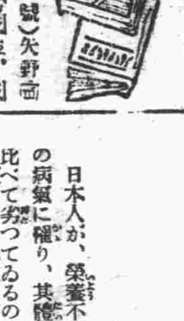

▲國勢グラフ（十月號）矢野喬太氏監修、經濟大勢概說、國防充實經濟問題、米穀統制生産消費、貿易物價、金融財政交通々信列國の對滿投資額等々一部金二十錢、發行所東京々橋第一相互館國勢社

△女醫界（十月號）米知識なる婦人の力、女醫界展望、佛教百話その他一部金二十錢　發行所東京麹町區阪園町四ノ三十一至誠會

鮮魚小賣相場

種別	價	種別	價
活鯛	九六	水鱒	五二
チヌ鯛	三六	アマ鯛	二二
小蝦	五六	マグロ	一四〇
ニベ	一三	ブリ	三四
ヒラス	三五	サハラ	三四
スズキ	一三	サバ	二三
アジ	二三	カレイ	一一
ヒラメ	二〇	ボラ	二三
コノシロ	一七	キス	六〇
イワシ	一二	マナカツヲ	七
ハゲ	三二	ムツ	二〇
アコウ	三二	サヨリ	六六

野菜相場
十月十三日　菜果之部

種別	高價	安價	種別	高價	安價
ウ菜百匁	三		セリ一把		
ワサビ同			ミツバ同		
白ド同			パセリ同		
無 同			西瓜一個	一五	
旁 同			同地物同		
人參同			ナスビ同付人		
白菜同			マクワ一個		
牛根同	二〇		サンショ百		
蓮ワイ同			リンゴ上百匁	一八	
同菜クネ			同中同		
水菜同			ナシ上同		
玉菜同			同中同	五	
タカ菜同			バナナ上同		
ヤクン菜同			葡萄同		
ホーレンソウ同	三		ユズ同		
フダンサウ同			レモン同		
赤葱同	八		カキ同		
馬鈴薯同	五		桃 同		
里芋同	一五		アンズ同	一二	
千 同	一五		スモモ同	一〇	
サツマ芋同	一五		テーブル同	四〇	
大根			キンカン同		
玉大根同			イチゴ同		
赤大根			トマト同		
フキ			栗 同		
ワラビ同	八		密栗同		
ショウガ同			蜜柑一箱		
ミョウガ同	一〇		夏蜜柑一個		
広島内地同			ダイダイ		
同朝鮮同			[illegible]		

榮養週間特別記事

結核や胃腸病も一種の白米病
一、白米の缺陷はヴイタミンのみに非ず
一、副食物のお陰で漸く體が保つ

日本人が、榮養不良の爲に種々の病氣に罹り、其體質も歐米人に比べて劣つてゐるのは何故かといふ研究が、近頃非常に盛んになりましたが、大體、主食物の白米に榮養上の缺陷があるからだといふ結論に達したやうです。

毎日たべてゐる白米――それに缺陷があるといつても、一般の人には寧ろ、馬鹿げた話くらゐにしか聞えないでせうが、それが本當だから仕方がありません。

榮養素を取入れる

一體、吾々が食物を攝るのは、身體の生理機能に必要な爲なので、その榮養素とは脂肪、蛋白質、含水炭素、無機鹽類、ヴイタミン等ですが、今白米の組成を見ると、主成分は含水炭素で、蛋白質と脂肪は有るには有るが極く僅量。カルシウム、鐵等の無機鹽類やヴイタミンに至つては、殆ど含まれて居りません。併し之は、米その物が、榮養物として不完全な譯ではなく、それを精白する事によつて數々の榮養素が失はれて了ふからなので、白米の二字を横に並べて「粕」といふ字になるのは、蓋し眞理を穿つたものと言へよう。

だから白米食の日本人は、ヴイタミンBの缺乏から、御承知の脚氣に犯される人が多いのですが、白米食の爲に起る病氣は、唯だ脚氣のみではありません。ヴイタミンや無機鹽類等の不足は白米の主成分である含水炭素を體内の榮養として利用する

作用を鈍らしたり

或は血液の成分、機能が圓滑を缺くために、諸器官への榮養が充分でなくなり、反對に老廢物の鬱滯を來して參ります。

それで、小兒に白米飯だけを與へますと、完全な發育が出來ず、大人では作業能力が低下し、疲勞の度が甚だしくなつて、著しく老衰を早め、或は細菌の襲撃から病菌に犯され易い體質となつて、直に結核、胃腸病等に罹ります。

何の事はない日本人は、わざわざ手數を掛て、不完全にした主食物を食べ、その缺陷を副食物の中から、それもまぐれ當りで辛うじて補つてゐると云つた有様で、外國の醫學の大家から「有毒な白米食を、日本はなぜ法律で禁止しないだらう」と不思議がられてゐるのです。

そこで心ある人々の間に、玄米や胚芽米食が推奬されてゐる譯ですが、これは榮養價は確に上るが唯困ることには、何方も消化が悪くて胃腸を害し易く、殊に玄米は味が悪くて、到底常食に適しない憾みがあります。

處が最近、大變に面白い發見がありました。それはヘーフエといふ藥用菌であつて、之を服用すると白米食を續けてゐても、充分にその缺陷が補へる許りか、更に全身を强壯にする爲にも、非常に有効な事が判明しました。

それはヘーフエ菌の體内に、白米食の人に缺乏し勝なヴイタミンや、無機鹽類は素より、脂肪、蛋白質[illegible]素といつて、人體の組織細胞に活力を與へ、諸器官の新陳代謝を强め、血液の循環や一切の新陳代謝を旺にする等、恰度人間を機械に例へるとそれを圓滑に運轉するに必要な油の様な働きをする微妙な物質をも備へてゐるからで、その全成分を巧に製劑した「錠劑わかもと」が、白米食の缺陷を補ふ優れた藥として又結核や胃腸病の治療劑として賞用されてゐる譯です。

不眠症の新療法

夜眠れない程つらい事がありませうか。氣分は焦立ち、雜念は次々と湧いて神經が疲れ眠らうと思へば益々眠れなくなります。

それで從來多くの人はその苦痛から逃れたい許りに催眠劑を用ひましたが、之は御承知の通り多くは毒藥で、量を誤ると危險を釀し、また連用すると習慣性になる等の缺點もあるので、近頃では「錠劑わかもと」が廣く賞用されてゐます。

之は催眠劑ではありませんが腦神經を鎭靜させるに有效なレチチン、燐、グリコーゲンを始め、全身の機能を圓滑にする多種の酵素が含まれてゐるので諸成分の綜合效果で、極めて自然な安眠が得られます。

牛乳許り與へると乳兒は貧血症になる
牛乳の榮養價を母乳同様にまで引上げる新榮養法

乳不足の爲とか、その他の事情で、如何しても人乳で育てる事の出來ない場合に、赤ちゃんの哺育料として一番よいのは牛乳です。併し牛乳はもと〳〵牛の榮養料で、人乳とは成分その他に餘程

相違

があつて、その儘では、赤ちゃんの榮養に適しません。

先づ榮養分の點から、蛋白質と脂肪と糖分とを較べてみますと、蛋白質は牛乳の方が人乳より約二倍多い。糖分は人乳の約半分しか含まれて居りません。脂肪は同量よりちよつと少く、そこで牛乳を水で倍に薄めますと、蛋白質は略ゞ人乳と似寄つて來ますが、脂肪と糖分とは大分少くなります。それで普通には砂糖とクリームを混ぜると、其不足はどうやら補へるが、それでも、牛乳が人乳と同じになつたと早合點して、それだけを與へてゐたら大變です。

人乳には、此外にまだ乳兒の發育に缺く事の出來ないヴイタミンや無機鹽類等が都合よく含まれてゐるが、牛乳はヴイタミンも少しはあるが殺菌消毒の際大半が失はれるし無機鹽類のうち鐵分は、殆ど含まれてゐないので、乳兒は先づ鐵分の缺乏から貧血に陷つて青白い元氣のない子になります。

結核

またヴイタミンの不足からは、例へばBが不足すると御承知の乳兒脚氣に罹り、Aが不足すると抵抗力が弱つて結核に犯され易い體質となり、Dの不足からは齒の發生が遲れ、骨が軟くなつて佝僂病になるといふ風に、色んな障碍が起つて、到底滿足な發育は得られません。

よく牛乳育ての乳兒には、果物の汁を與へねばならぬと言はれるのは、之に依つて鐵分やヴイタミンの不足が、或る程度補はれる爲ですが、最近では獨逸で發見されたヘーフエといふ微生物を、牛乳育ての補助榮養料とする事が、最も進歩した方法とされてゐます。

それはこのヘーフエ菌に、牛乳の不足し勝な各種のヴイタミン、鐵分等が夥しく含有されてゐる許りか、脂肪、蛋白質は素より、燐、カルシウム、リジン、ヒスチヂン等の小兒發育素までが、何れも豐富に含まれてゐるので、之を牛乳に加へると、種々の缺けてゐる成分が補はれるからです。

消化

なほ、牛乳は母乳に比べて、消化の點からも、乳兒の胃腸を多く疲らせ、その爲に恐ろしい消化不良を招く缺點もありますが、而白い事に右のヘーフエ菌は、人體の各細胞に直接働いて、諸器官殊に胃腸を丈夫にし作用を著しく昂める酵素といふ成分を澤山含んでゐるので、之を用ひてゐると、胃腸の衰弱から起り易い消化不良も防がれ、自然と榮養がよくなつて、乳兒が丸々と丈夫に發育するのは當然です。

此ヘーフエ菌から造られたのが澤村博士の『錠劑わかもと』です。『錠劑わかもと』は廿五日分一圓六十錢、八十三日分五圓、携帶用小瓶五十錢で、東京芝公園大門一際『榮養と育兒の會』振替東京一七〇〇番から頒布され全國藥店にもあります。

牛乳育てゞ迚も駄目かと思つた子が
（東京）中島清子

（前略）長男の時には、どうにか母乳だけで間に合ひましたが、今度の子には弱りました。昨年の暮に生れた女の子が、私の乳が出ないので、牛乳をのませてゐました處、發育が悪く

◇…今年の二月にはもう、助からないのかと思ふ程、ひどい消化不良にかゝり（中略）漸く快復しましたが、よその子の様に元氣がなく、夜などはむづかり、牛乳では迚もだめと思ひ、神様にも願をかけて、母乳の出る樣に祈りましたが、出ませんので仕方なく弱い子を抱へて、夜など泣きながら育てゝゐました（中略）

三月始め主人が人から聞いて、「錠劑わかもと」をのませてみようと申しまして（中略）その翌日、早速藥局から一瓶買つて來て與へることにしました。どうかこれで丈夫になるやうにと、翌日から大便の具合などにも注意してゐました。

（中略）二十日ほどしてから、今まで青白い皮膚をして元氣のなかつた子が、大變元氣になり、不規則でした便通が、その頃から毎日、私たちが見ても氣持のよい樣にある様になりまして、夜もよく眠り

◇…體も段々かた肥りに肥えて來ました。（中略）

どう仕樣かと思つた事も忘れ今では、迚も元氣でよその子に比べて劣らぬ樣になつた子供と、毎日樂しく暮してゐます（中略）主人も私も「錠劑わかもと」の效果には全く感謝してをります（後略）

腸チフス内服豫防劑
ヘテロゲン
無害卓效
一、毒性皆無の非病原菌製劑なる故副作用無し
一、在來のチフス菌製劑に比し免疫力遙かに強大
一、甘味無臭の錠劑なれば幼兒も喜んで服用す
◎全國藥店に販賣
藥價　一人分三十錢　五人分一圓廿五錢
東京芝公園大門　同仁製藥株式會社

御料理　會席　饅　天ぷら
食道樂
吹雪
朝日通領事館　電話三八四四番

内容充實
カフエーミカサ
模範的
宴會の出前も致し升
電話二四六八

美酒佳肴
會席　御料理
長春座裏
やよい
電話三四九〇番

寫眞
●出張撮影專門
皆樣寫眞部ヲ設ケマシタ御用命下サイ御指名次第電話（一三三七番）迄近ヲ問ハズ直チニ參上致シマス出張料金ハ頂キマセン
●フィルム現像燒附引伸
特ニ御急ギノ場合ハ一時間以内ニ御届ケ致シマス
熱河聖戰寫眞帖、熱河風景寫眞、ホロンバイル戰寫眞帖、及蒙古風景寫眞、取揃ヘテ有リマス
●滿洲ヲ知ラントスル人ハ先ヅ日刊時事寫眞通信ヲ
新京富士町六丁目二
新京寫眞通信社
主宰武井天羊
電話二三一七番

やけどの秘藥
御來診の方にのみ治療致します
新京吉野町一丁目十一番地
醫師　堂脇サト

變幻黑船往來

鐵獅城上映及上演　（作）寺島柾史　（畫）布施長春

第百六十一回

片身（七）

白軒、武七郎の兩名が、またの世帶を持つことにきめて、カチウド老人を辭して、ユペツの宿へ歸つてきたあくる日。ニゴリナイのフラメが、たゞひとり、アイヌ小屋の假寓につくねんとしてゐるとき、豫告もなしに、白軒を名指して訪ねて來たものがあつた。

『ごめん、くたしやれ』

戸口で案内を乞ふのが、しかも女の聲……。

『あいよ』

出てみると、意外にもそれは、窩渕のアイヌ乙女チプヌイであつた。

『おや！おまへは……』

すぐに、ある敵意を感じたフラメは、その鉛のやうに深い眼を血走らして相手の眼を射た。

『まア……』

チプヌイもまた同じおもひで、じいとフラメを凝視した。

『おまへしやん、生きてゐたのかい』

高島番所の假寓で、ニゴリナイの鍛冶小屋の親方のために一擊され、とうに死んだはずの乙女だからだ……。

『あんたこそ、こんなところに』

チプヌイも、決して今は負けてはゐなかつた。

『て、おまへしやん、何しに來たかね？』

『はい、和人のオキキリムイの松井しやんを尋ねて來ました』

臆する色もなくずば／＼といつてのける。

『何に、松井しやんを？』

『ユペツの和人の家にゐるときいて……』

『いンヤ、こゝにゐないよ』

フラメは、意地わるさうに、チプヌイの和衣姿をじろ／＼見廻した。そして、磨かぬ珠の美しさをみてとつて、心中ひそかに激しい嫉妬の情にもえ立つた。

『いンヤ、たしかにこの和人の家にゐるときいてきました』

チプヌイもまた、ニゴリナイの濱千鳥の仇めいた、頽れた牡丹の花のやうな美しさを感じて、[illegible]がおのづからつのるのだつた。

『誰かこゝにゐるといつたかね』

『オロシア異人館にゐる、實浦しやんてす』

『……』

『高島から、この函館まで松井しやんを尋ねて、實浦しやんと二人で來たのよ。その實浦しやんが和人のオキキリムイ。こゝにゐると、チプヌイに敎へたのです。はやく會はしてくたしやれや』

チプヌイは、旅やつれた亞麻色の亂れ髪をかきあげながら頻りに哀訴するが、フラメは頑としてこれに應じない。

『いやたよ。おまへしやんに會はせることてきない。松井しやんはフラメの大切な人たよ』

『いゝえ、あの人チプヌイのオキキリムイたよ。逢はしてくたしやれや』

たうとう、チプヌイはフラメのゆるしも待たず、戸口からはひ上らうとする。

『こうれしや、狼！　狼てば！』

フラメは兩手をひろげて、それをさへぎり止めた。

『松井しやん！』

チプヌイは、いまは物狂はしく白軒の名をよんで叫んだ。

『狼！　盗賊！』

フラメは、いきなりチプヌイの亞麻色の亂れ髪を引つかんで撲倒した。

雪別濱の乙女は、悲鳴をあげてその場に倒れた。倒れながらも

『松井しやん！和人のオキキリムイ……』

懸慕の叫びを、物狂はしくあげた。

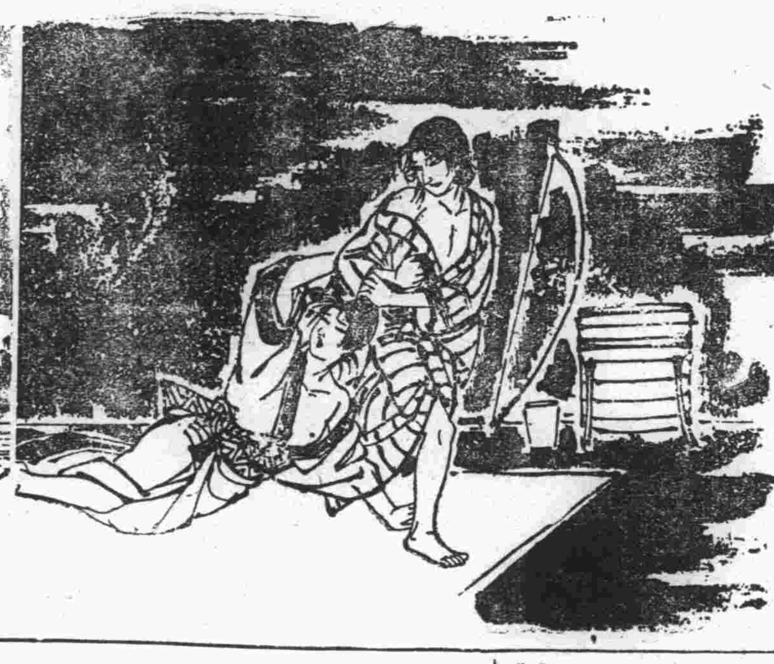

小兒科

午前宅診　午後往診

商業學校前
小倉醫院
電話二九六一番
（日曜祭日休診）

うなぎ蒲燒ト丼

すし竹食堂
日本橋通　電話二七二四番

疊の御用は

國産品　花吳座　上敷

鴉殿兄弟商會
新京祝町二丁目
電話二四八二番へ

新發賣

改良白色煉瓦

特徵

一、硬質ナルヲ以テ建築物ノ永久保存ニ堪ヘ
一、地下室其他濕地建物ニ好適
一、嚴寒ト雖モ凍結ニヨル建物破損ノ虞ナシ
一、機械製ナルヲ以テ寸法正確且ツ堅牢ナルニ付破損品尠ク實際使用數量ヲ節約シ得

改良煉瓦製造販賣
新興公司
營業所　室町一丁目十七番地　電話長四七五八番
工場　商埠地西四馬路

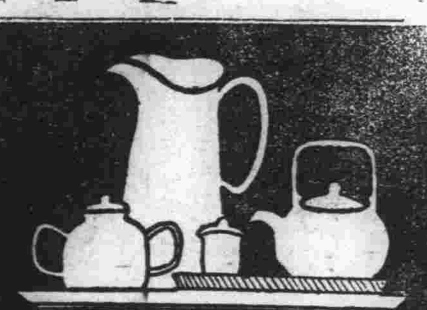

有田燒　香蘭燒　日田漆器　東洋陶器
滿洲國販賣所
金龍洋行
電2755
永樂町一丁目電四八三五番

漆器修繕塗替
碁盤目引替
工場完備
御電話次第（4885）御伺ひ致します

●國光滋養強壯エキス●

本品の特長滋養力強大緻密粘稠にして美味最も小兒に適應し貯藏携帶に便飲すぎ食すぎに一茶匙を與ふれば消化をたすけ疾病を豫防す家庭的經濟を旨とす御試用の上御批判を願ひます

室町二丁目七
吉光堂療院
電話三七三六番

今冬流行の粹!!

中折帽子
鳥打帽子
子供帽子

唯今豐富入荷致しました
御用命の程!!

和洋百貨店
新京三笠町
赤木洋行
電話二七三・三八六九番

廣告

一、撫順石炭
一、本溪湖石炭
滿鐵指定販賣

木材各種
西四馬路
泰山木局製材部
電話二二五六番

以上販賣致シマス
日本橋通六〇
泰山行
電話二二五六番

最上白米
特等醬油
清酒、木炭

今田商店
電話三九三三番

知識眼科醫院
新京三笠町四丁目一六

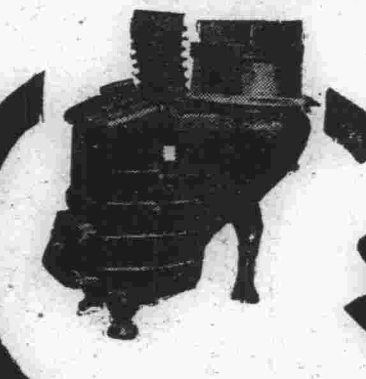

TRADE MARK センター

センタストーブ
CENTER STOVE

春の如き快よい暖かさ!!

八年度型新入荷
（在庫豐富）○○○○

帝國發明協會表彰有功賞を獲得せるは斯界に於て獨り我がセンターのみが有する光榮

定價金十七圓より

代理店
三笠町三丁目
仁和洋行
電二五八二・三四七一番

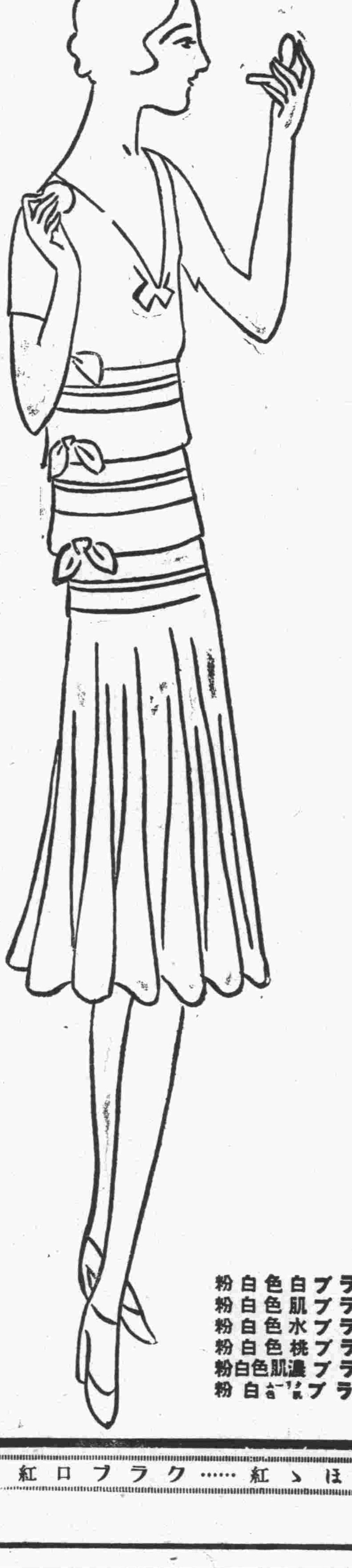

クラブ白粉

近代の色・近代の香り・近代の美………
クラブの明粧こそ33年のア・ラ・モード

ノーブルな日本美……クラブ白色白粉
スマートな青春美……クラブ肌色白粉
デリカシーな聰明美……クラブ水色白粉
シックな處女美……クラブ桃色白粉
チャーミングな近代美……クラブ濃肌色白粉
モダーンな流行美……クラブ肌合（クリーム）白粉

クラブつぽみ……クラブほゝ紅……クラブ口紅